

Reglement toetsingscommissie beschermwaardigheid (TCB)

INHOUDSOPGAVE

1	Begripsomschrijvingen.....	3
2	Taken en bevoegdheden	4
3	Samenstelling commissie.....	4
4	Benoeming en zittingsduur.....	4
4.1	Vaste leden TCB	4
4.2	Per casus te benoemen leden van de TCB	5
4.3	Beëindiging lidmaatschap van de TCB	5
5	Geheimhouding	5
6	Onpartijdigheid.....	5
7	Besluitvorming	6
8	Bijeenkomsten	6
9	Werkwijze	6
9.1	Indienen van meldingen ‘mogelijk beschermwaardig’.....	7
9.2	Behandeling van meldingen ‘mogelijk beschermwaardig’	7
9.3	Verzoek tot uitvoeren beschermwaardigheidstoetsing.....	7
9.4	Beoordeling gegrondheid melding ‘mogelijk beschermwaardig’.....	8
9.5	Uitvoering beschermwaardigheidstoetsing	8
10	Bezoldiging	9
11	Wijzigingen	9
12	Slotbepaling	9
	BIJLAGE 1: Uitgangspunt voor beheer en gebruik Afstotingsdatabase (ADB).....	10
	BIJLAGE 2: Stroomschema ADB en meldingen mogelijk beschermwaardig.....	12
	BIJLAGE 3: Stroomschema beschermwaardigheidstoetsing	13
	BIJLAGE 4: TCB-toetsing voor andere partijen dan geregistreerde musea	14
	Overzicht mutaties.....	15

Reglement toetsingscommissie beschermwaardigheid (TCB)

De toetsingscommissie beschermwaardigheid (TCB) is een commissie die door Museumregister Nederland is ingesteld op grond van hoofdstuk 2, sectie 4 van de LAMO (Leidraad Afstoten Museale objecten, versie 2016, redactionele revisie 2019). De LAMO betreft een nadere uitwerking van de afstotingsparagraaf in de Ethische Code voor Musea en vormt een leidraad voor het formeel, juridisch en moreel goed laten verlopen van afstotingsprocedures. De uitgangspunten voor wat betreft de samenstelling en werkwijze van de TCB zijn vastgelegd in dit reglement.

Dit reglement (hierna: TCB reglement) vervangt alle voorgaande versies en werd vastgesteld door het bestuur van de stichting Museumregister Nederland op 1 oktober 2020.

1 Begripsomschrijvingen

Afstotingsdatabase (ADB): de ADB is toegankelijk via de website www.afstotingsdatabase.nl. De uitgangspunten voor het beheer en gebruik van de ADB zijn vastgelegd in het reglement beheer Afstotingsdatabase (ADB). Dit reglement is als bijlage 1 toegevoegd aan het TCB reglement.

Belanghebbende (in de zin van de LAMO): persoon, instelling, rechtspersoon, groep of gemeenschap die een bijzondere waarde hecht aan een object of (deel)collectie, er een actuele band mee heeft of er een bepaald belang bij heeft.

Beschermwaardigheidstoetsing: een beschermwaardigheidstoetsing wordt uitgevoerd om vast te stellen of een object met een bijzondere cultuurhistorische of wetenschappelijke betekenis behouden dient te worden binnen het domein van geregistreerde musea dan wel binnen het domein van overheidsinstellingen en andere publiekrechtelijke rechtspersonen.

Erfgoedwet: de Erfgoedwet die per 1 juli 2016 in werking is getreden.

LAMO beschermwaardigheidscriteria: de criteria voor beschermwaardigheid zoals beschreven in de LAMO (p.13).

Melding 'mogelijk beschermwaardig' (in de zin van de LAMO): een melding m.b.t. een via de Afstotingsdatabase aangekondigd voornemen tot afstoting, met motivering aan de hand van de LAMO beschermwaardigheidscriteria.

Museumvereniging: de branchevereniging van musea in Nederland. De LAMO is onder leiding van de Museumvereniging tot stand gekomen. De Museumvereniging treedt in het kader van de LAMO op als beheerder.

Publicerende partij: partij die een voornemen tot afstoting publiceert via de ADB. Deze partij heeft de objecten of (deel)collecties waarop de afstoting/vervreemding betrekking heeft in eigendom dan wel beheer.

LAMO domein: het domein van de geregistreerde musea ook wel verwezen naar als het museale domein.

Stichting Museumregister Nederland: de stichting Museumregister Nederland (hierna: Museumregister Nederland) beheert het keurmerk "geregistreerd museum" en organiseert de toetsing van museale instellingen aan de hand van de door de museale sector bepaalde criteria voor registratie. Deze criteria zijn samengevat in de Museumnorm. In het kader van de LAMO is Museumregister Nederland verantwoordelijk voor de afhandeling van meldingen 'mogelijk beschermwaardig' alsook voor het toetsen van beschermwaardigheid op grond van de LAMO beschermwaardigheidscriteria. Tevens beheert Museumregister Nederland de ADB.

2 Taken en bevoegdheden

De taken van de TCB zijn:

- a. Het op onafhankelijke en onpartijdige wijze behandelen van meldingen 'mogelijk beschermwaardig' en uitvoeren van beschermwaardigheidstoetsingen, uitmondend in adviezen ter zake aan het bestuur van Museumregister Nederland;
- b. Het opstellen van een jaarverslag waarin het aantal en de aard van de door de TCB gegeven adviezen als hiervoor bedoeld worden vermeld;
- c. Het minimaal eenmaal per jaar evalueren van doel en strekking van de aan de TCB opgedragen taken alsmede van haar werkwijze, inclusief verslag en advies ter zake aan het bestuur van Museumregister Nederland en aan directie van de Museumvereniging.

De TCB heeft ter uitvoering van haar taken de volgende bevoegdheden:

- Het inwinnen van informatie en het raadplegen van stukken met betrekking tot de casus waarover het advies gegeven moet worden.
- Het oproepen en horen van personen die direct bij de desbetreffende casus betrokken zijn.

3 Samenstelling commissie

- a. De TCB bestaat uit twee vaste leden:
 - een onafhankelijk voorzitter, d.w.z. zonder belangen in de Nederlandse museumsector, bij voorkeur een jurist.
 - een tweede lid met bestuurlijke ervaring en kennis van de museumsector.
- b. Voor de twee vaste commissieleden wordt voorzien in plaatsvervangers.
- c. Per beschermwaardigheidstoetsing wordt de TCB uitgebreid met drie personen met specifieke expertise op het terrein van de uit te voeren toetsing. Deze deskundigen zijn in beginsel afkomstig uit de museumbranche, doch zijn onafhankelijk wat betreft de bij de desbetreffende toetsing betrokken partijen en de objecten/(deel)collecties waarop de desbetreffende toetsing betrekking heeft. Ook deskundigen die niet afkomstig zijn uit de museumbranche kunnen toegevoegd worden aan de TCB. Eén van de drie hier bedoelde deskundigen kan worden voorgedragen door het betrokken museum.
- d. In geval van bezwaar tegen een advies van de TCB (zie sub 9.5) worden één of twee van de drie deskundigen vervangen. Ook nu geldt dat één van de drie kan worden voorgedragen door het betrokken museum.
- e. De TCB wordt ondersteund door een secretaris die aangewezen wordt door het bestuur van Museumregister Nederland. De secretaris is geen lid van de TCB.

4 Benoeming en zittingsduur

4.1 Vaste leden TCB

- a. Het bestuur van Museumregister Nederland benoemt de vaste leden van de TCB alsmede – op voordracht van de TCB – de plaatsvervangende leden. De Museumvereniging heeft een vetorecht met betrekking tot de door het bestuur van Museumregister Nederland voorgedragen kandidaat vaste leden TCB.
- b. Een plaatsvervangend lid kan benoemd worden tot vast lid en een vast lid kan benoemd worden tot plaatsvervangend lid.
- c. De termijn van lidmaatschap van de TCB is maximaal twee keer vier jaar.
- d. Wisselingen in de samenstelling van de TCB vinden in de regel plaats op 1 mei van een kalenderjaar. Bij tussentijdse benoemingen geldt dat als de periode tot de eerstvolgende datum van 1 mei minder is dan een half jaar, deze niet meetelt voor de

termijn omschreven onder c; is die periode een half jaar of meer, dan wordt deze tijd beschouwd als een vol jaar en telt die als zodanig mee voor bedoelde termijn.

- e. De TCB draagt zorg voor een gefaseerd rooster van aftreden en voorziet het bestuur van Museumregister Nederland en de Museumvereniging van een actueel afschrift hiervan.

4.2 Per casus te benoemen leden van de TCB

- a. Het bestuur van Museumregister Nederland benoemt, op voordracht van de (plaatsvervangend) voorzitter van de TCB, de leden als bedoeld in artikel 3 onder c.
- b. Benoeming vindt plaats op basis van onafhankelijkheid, onpartijdigheid en deskundigheid ter zake van de specifieke eigenschappen van de objecten/ (deel)collecties waarop de beschermwaardigheidstoetsing betrekking zal hebben.
- c. Museumregister Nederland houdt een lijst bij van deskundigen met betrekking tot de belangrijkste verzamelgebieden van musea, een zogenaamde pool van experts. Deze lijst wordt periodiek geactualiseerd, minimaal eens per vier jaar.
- d. Voor een benoeming als hiervoor bedoeld komen in aanmerking:
 1. personen vermeld op de onder c bedoelde lijst alsmede personen waarnaar door die personen wordt verwezen vanwege specifieke geschiktheid voor benoeming in het kader van de voorliggende beschermwaardigheidstoetsing.
 2. overige voor benoeming in het kader van de voorliggende toetsing in aanmerking komende personen als hiervoor bedoeld onder b, indien geen geschikte kandidaten gevonden worden op de onder d1 genoemde wijze.

4.3 Beëindiging lidmaatschap van de TCB

Een lidmaatschap van de TCB eindigt met:

- a. het verstrijken van de benoemingstermijn;
- b. een schriftelijke opzegging van het betrokken lid, met dien verstande dat de behandeling van lopende aangelegenheden waarbij het desbetreffende lid betrokken is, zorgvuldig worden afgerond;
- c. door overlijden van het lid;
- d. het verlies van een vereiste voor de aanstelling, gesteld bij dit reglement;
- e. een onherroepelijk geworden rechterlijke uitspraak waarbij het betrokken lid onder curatele is gesteld;
- f. het ondergaan van lijfswang wegens schulden krachtens onherroepelijk geworden rechterlijke uitspraak;
- g. het onherroepelijk worden van een veroordeling tot een vrijheidsstraf;
- h. het ontnemen door het bestuur van Museumregister Nederland van het lidmaatschap van de TCB wegens kennelijke onbekwaamheid.

5 Geheimhouding

Een lid van de TCB is verplicht hetgeen hem/haar als lid van de TCB ter kennis is gekomen, niet verder bekend te maken dan bij het uitoefenen van zijn/haar taken noodzakelijk is. Hij/zij ondertekent daartoe een geheimhoudingsverklaring.

6 Onpartijdigheid

- a. Een lid van de TCB dient in staat te zijn de beoordeling van de aan de TCB voorgelegde aangelegenheden in onafhankelijkheid en zonder last of ruggespraak te verrichten.
- b. De leden van de TCB vervullen geen functies voor noch hebben enigerlei belang bij enige partij of (deel)collectie die of object dat betrokken is bij de desbetreffende beschermwaardigheidstoetsing.
- c. Indien een (kandidaat)lid twijfelt of al dan niet sprake is van een onder b bedoelde situatie, meldt hij/zij dat terstond aan de voorzitter van de TCB.
- d. Zodra denkbaar is dat het bestuur van Museumregister Nederland - anders dan de TCB - van oordeel zal zijn dat bij een kandidaat lid sprake is van een

belangenverstremgeling als omschreven onder b, zal de TCB dit aan het bestuur van Museumregister Nederland bij de voordracht tot benoeming van het desbetreffende lid melden.

7 Besluitvorming

- a. De TCB neemt alleen besluiten over een casus na hoor en wederhoor met betrokken partijen.
- b. Alle leden van de TCB hebben stemrecht.
- c. Voor een geldige besluitvorming dienen minimaal drie leden aanwezig te zijn.
- d. Indien een lid tevens wil stemmen namens een ander lid, dan dient een schriftelijke volmacht van het afwezige lid bij aanvang van de vergadering aan de voorzitter te worden overhandigd. Per lid kan niet meer dan één stemvolmacht gebruikt worden.
- e. De TCB beslist bij meerderheid van stemmen. Staken de stemmen, dan vindt herstemming plaats. Staken de stemmen weer, dan wordt de uitspraak 'beschermwaardig'.
- f. Museumregister Nederland beslist na ontvangst van het advies van de TCB.

8 Bijeenkomsten

- a. De TCB vergadert in de regel per beschermwaardigheidstoetsing, doch minimaal één keer per jaar.
- b. Bijeenkomsten vinden plaats in aanwezigheid van bij voorkeur alle (op de desbetreffende toetsing zittende) leden van de TCB.
- c. De voorzitter stelt, samen met de secretaris, de agenda voor de vergadering op.
- d. De voorzitter ziet erop toe dat alle relevante stukken tijdig tevoren aan vorenbedoelde leden van de TCB ter beschikking worden gesteld.

9 Werkwijze

Inleiding

Op grond van de LAMO moeten voornemens tot afstoting door geregistreerde musea gedurende een periode van twee maanden aangekondigd worden via de ADB.

Voor de juistheid en volledigheid van de aankondiging is de publicerende partij zelf verantwoordelijk. In de aankondiging dient deze te vermelden of het voornemen betrekking heeft op een afstoting binnen of buiten het LAMO domein.

Gedurende de publicatieperiode van twee maanden kunnen meldingen 'mogelijk beschermwaardig' ingediend worden met betrekking tot het gepubliceerde voornemens tot afstoting.

Als er een melding is ingediend, en afstotende partij wil (alsnog) afstoten buiten het LAMO domein, dan dienen de betrokken objecten/(deel)collecties eerst door de TCB te worden getoetst op grond van de LAMO beschermwaardigheidscriteria. Indien Museumregister Nederland op basis van het advies van de TCB beslist dat het gaat om beschermwaardige objecten/(deel)collecties, dan mag er alleen afgestoten worden binnen het LAMO domein.

Bijlage 2 en 3 bevatten een schematische weergave van de werkwijze met betrekking tot de aankondiging van afstotingen via de Afstotingsdatabase en de behandeling van meldingen 'mogelijk beschermwaardig', en van de werkwijze bij de uitvoering van beschermwaardigheidstoetsingen op grond van de LAMO.

9.1 Indienen van meldingen 'mogelijk beschermwaardig'

Een melding 'mogelijk beschermwaardig' kan ingediend worden door:

- de publicerende partij. In dit geval vermeldt deze in het gepubliceerde afstotingsvoornemen dat het om (mogelijk) beschermwaardige objecten of (deel)collecties gaat;
- overige partijen. In dit geval meldt de melder de mogelijke beschermwaardigheid zo veel mogelijk gebruik makend van argumenten aan de hand van de criteria voor beschermwaardigheid zoals vermeld in de LAMO (p. 13).

Indienen melding via de website:

Na inloggen op de website kunnen ADB accounthouders (zie ook bijlage 1, sectie 2) een meldingen 'mogelijk beschermwaardig' indienen via de meldknop bij de actieve publicaties. Deze meldknop is twee maanden actief vanaf het moment van publicatie.

Indienen melding via post/e-mail:

Een melding kan ook gedurende de twee maanden van publicatie per post/ e-mail ingediend worden bij het secretariaat van de TCB, te bereiken via:

bureau@museumregisternederland.nl hetzij postbus 1060, 1200 BB HILVERSUM of telefoon/voicemail: 085- 0608908.

9.2 Behandeling van meldingen 'mogelijk beschermwaardig'

De secretaris van de TCB zorgt ervoor dat binnen 10 werkdagen na ontvangst van een melding 'mogelijk beschermwaardig':

- a. op de Afstotingsdatabase bij het gepubliceerde afstotingsvoornemen wordt vermeld dat er een melding is ingediend;
- b. aan de indiener(s) van de melding een bevestiging van ontvangst van die melding is verzonden;
- c. de publicerende partij op de hoogte wordt gesteld van de ontvangst van de melding en de aard daarvan.

In hierboven genoemde berichtgeving wordt tevens de verdere procedure voor de behandeling van de melding toegelicht aan de indiener van de melding en de publicerende partij.

Na afloop van de publicatieperiode van twee maanden op de ADB bevestigt de secretaris van de TCB, in aanvulling op voorstaande, standaard aan de publicerende partij of er al dan niet meldingen 'mogelijk beschermwaardig' zijn ingediend.

9.3 Verzoek tot uitvoeren beschermwaardigheidstoetsing

Een publicerende partij en/of eigenaar van af te stoten objecten/(deel)collectie(s), die naar aanleiding van een melding 'mogelijk beschermwaardig' of om een andere reden, een onafhankelijke beschermwaardigheidstoetsing wenst, kan hiertoe een verzoek indienen bij de TCB.

Verzoeken tot een dergelijke toetsing van andere partijen dan geregistreerde musea worden voorgelegd aan het bestuur van Museumregister Nederland, die vervolgens beslist of het verzoek al dan niet wordt doorgeleid naar de TCB. Zie bijlage 4 voor de behandeling van verzoeken van andere partijen, dan geregistreerde musea, tot het laten uitvoeren van een beschermwaardigheidstoetsing door de TCB.

Elke partij die een verzoek indient tot toetsing als hiervoor bedoeld, wordt verantwoordelijk gehouden voor de door en namens deze partij ingediende informatie over de desbetreffende afstoting. Mocht blijken dat onjuiste informatie is aangeleverd, dan zullen de meerkosten hiervoor verhaald worden.

9.4 Beoordeling gegrondheid melding 'mogelijk beschermwaardig'

Als de TCB een toetsingsverzoek voorgelegd krijgt naar aanleiding van een melding 'mogelijk beschermwaardig', dan beoordeelt de voorzitter van de TCB (of diens plaatsvervanger) in de eerste plaats de al dan niet kennelijke ongegrondheid van de melding.

Een melding als bedoeld is kennelijk ongegrond als:

- a. de melding onvolledig of onvoldoende gemotiveerd is;
- b. de melding geen betrekking heeft op de in het gepubliceerde afstotingsvoornemen genoemde objecten/(deel)collecties;
- c. een soortgelijk verzoek al eerder bij de TCB in behandeling is geweest en er zich geen nieuwe feiten hebben voorgedaan;
- d. een soortgelijk verzoek nog bij de TCB in behandeling is.

Indien de melding naar het oordeel van de voorzitter onvolledig is of onvoldoende gemotiveerd, dan wordt de indiener van de melding in de gelegenheid gesteld binnen twee weken aanvullende informatie te verschaffen. De secretaris informeert hierover alle bij de toetsing betrokken partijen.

Indien naar het oordeel van de voorzitter geen sprake is van een kennelijk ongegronde melding, neemt de procedure met betrekking tot de beschermwaardigheidstoetsing een aanvang. In geval van onduidelijkheden over de argumenten bij de melding kan besloten worden tot een instructiezitting ten behoeve van het verkrijgen van nadere duiding alvorens een volledige toetsing uit te voeren. De secretaris stelt alle bij de toetsing betrokken partijen in kennis van de gekozen procedure.

9.5 Uitvoering beschermwaardigheidstoetsing

Voor de uitvoering van een beschermwaardigheidstoetsing vindt, op de voet van het bepaalde onder 3 sub c en 4.2 van dit reglement, de benoeming plaats van drie deskundigen als lid van het TCB, zulks ter aanvulling op de twee vaste leden van het TCB.

De TCB brengt in beginsel binnen zes weken na dagtekening van de bekendmaking van de aanvang van de procedure met betrekking tot de beschermwaardigheidstoetsing haar advies uit aan het bestuur van Museumregister Nederland. Deze termijn kan met maximaal zes weken door de TCB verlengd worden. De secretaris van de TCB stelt alle bij de toetsing betrokken partijen van een zodanige verlenging in kennis.

De beschermwaardigheid wordt door de TCB beoordeeld aan de hand van de LAMO beschermwaardigheidscriteria. De TCB baseert zich daarbij op de door de publicerende partij aangeleverde documentatie, de bij de melding 'mogelijk beschermwaardig' gevoegde informatie, haar eigen expertise en alle andere bronnen die de TCB nodig acht om tot een oordeel ter zake te komen. De (vertegenwoordiger(s) van de) indiener van de melding, de publicerende partij en/of de eigenaar van de objecten/(deel)collectie en eventuele andere te horen partijen, zullen zich alvorens gehoord te worden dienen te kunnen identificeren met een geldig legitimatiebewijs.

Naast een uitspraak over de beschermwaardigheid van een object/(deel)collectie kan de TCB ook suggesties doen over specifieke aspecten van de voorgenomen afstoting (bijvoorbeeld: betrek het land van herkomst bij de herbestemming of kies een buitenlandse collectie waarin het object het best past, zie LAMO 2016, p14).

De secretaris van de TCB legt het advies vast alsmede de argumentatie.

Het bestuur van Museumregister Nederland beslist binnen twee weken, maximaal te verlengen met twee weken, na ontvangst van het advies van de TCB. De secretaris van het

bestuur van Museumregister Nederland maakt een eventuele verlenging van bedoelde termijn alsook de beslissing bekend aan alle bij de toetsing betrokken partijen. Voorts wordt de conclusie (wel/niet beschermwaardig) gepubliceerd via de ADB.

De partij die heeft verzocht om de toetsing kan éénmaal, binnen één maand na dagtekening van vorenbedoelde bekendmaking, bezwaar maken tegen de beslissing van het bestuur van Museumregister Nederland. Een bezwaar kan ingediend worden via bureau@museumregisternederland.nl, hetzij via postbus 1060, 1200 BB HILVERSUM.

De ontvangst van een bezwaar wordt door de secretaris van de TCB binnen tien werkdagen bevestigd aan alle bij de toetsing betrokken partijen. Het bezwaar wordt door de TCB binnen zes weken na ontvangst daarvan behandeld. Deze termijn kan met maximaal zes weken door de TCB verlengd worden. De secretaris van de TCB stelt hiervan alle bij de toetsing betrokken partijen in kennis.

De TCB brengt met in achtneming van de in het bezwaar genoemde argumenten opnieuw advies met betrekking tot de beschermwaardigheid uit aan het bestuur van Museumregister Nederland

Het bestuur van Museumregister Nederland beslist binnen twee weken, maximaal te verlengen met twee weken, na ontvangst van het advies van de TCB. De secretaris van het bestuur van Museumregister Nederland maakt een eventuele verlenging van de beslittermijn alsook de beslissing op bezwaar bekend aan alle bij de toetsing betrokken partijen. Voorts wordt de conclusie (wel/niet beschermwaardig) gepubliceerd via de ADB.

De beslissing op bezwaar met betrekking tot de beschermwaardigheid is onherroepelijk. Hetzelfde geldt voor een beslissing van Museumregister Nederland waartegen niet tijdig bezwaar is gemaakt.

10 Bezoldiging

Commissieleden komen in aanmerking voor vacatiegeld en vergoeding van gemaakte onkosten.

11 Wijzigingen

De TCB evalueert dit reglement en de daarin beschreven gang van zaken periodiek en legt eventuele wijzigingsvoorstellen voor aan het bestuur van Museumregister Nederland.

12 Slotbepaling

Dit reglement is vastgesteld door het bestuur van Museumregister Nederland. In gevallen waarin dit reglement niet voorziet beslist de voorzitter van de TCB (of diens plaatsvervanger), indien het de procesorde betreft. In andere gevallen beslist het bestuur van Museumregister Nederland.

BIJLAGE 1: Uitgangspunten voor beheer en gebruik Afstotingsdatabase (ADB)

De uitgangspunten voor wat betreft het beheer en gebruik van de Afstotingsdatabase (ADB) worden hieronder toegelicht.

1 Afstotingsdatabase (ADB)

De ADB is toegankelijk via de website www.afstotingsdatabase.nl. De website geeft een actueel overzicht van aankondigingen en besluiten van afstotingen en algemene informatie over de LAMO en de TCB. Deze informatie is voor elke bezoeker van de website toegankelijk.

De overige functies van deze website zijn alleen toegankelijk voor ingelogde gebruikers van de ADB.

De ADB wordt beheerd door Museumregister Nederland. In voorkomende gevallen wordt overlegd met de Museumvereniging.

2 Accounts voor gebruik ADB

2.1 Accounts voor museale instellingen

Houders van een account voor museale instellingen kunnen:

- a. Alerts instellen voor emailberichten bij de publicatie van nieuwe voornemens tot afstoting, desgewenst gefilterd op specifieke verzamelgebieden.
- b. Voornemens en besluiten tot afstoting publiceren m.b.t. collecties in eigendom of beheer (met mandaat van eigenaar).
- c. Meldingen 'mogelijk beschermwaardig' indienen m.b.t. op de website gepubliceerde voornemens tot afstoting.
- d. Contactgegevens bij de publicaties inzien (mits gedeeld door publicerende partij).

Accounts voor de aankondiging van voornemens tot afstoting zijn in beginsel voorbehouden voor geregistreerde musea. Voor gebruik van de ADB voor de aankondiging van afstotingen door niet-geregistreerde musea, overheidsorganisaties en andere instellingen niet zijnde musea, geldt als voorwaarde dat deze gebruikers zich ook committeren aan toepassing van de LAMO. Dit wordt vastgelegd in een overeenkomst tussen de ADB-gebruiker en Museumregister Nederland. Tevens worden er kosten voor het gebruik van de ADB in rekening gebracht (geregistreerde musea dragen bij aan de kosten van de ADB via de jaarbijdrage voor museumregistratie).

2.2 Accounts voor belanghebbenden, experts en overig geïnteresseerden

Houders van een account voor belanghebbenden, experts en overig geïnteresseerden kunnen:

- a. Alerts instellen voor emailberichten bij de publicatie van nieuwe voornemens tot afstoting, desgewenst gefilterd op specifieke verzamelgebieden.
 - b. 'Meldingen beschermwaardig' indienen m.b.t. op de website gepubliceerde voornemens tot afstoting.
 - c. Contactgegevens bij de publicaties inzien (mits gedeeld door publicerende partij).
- Belanghebbenden en experts worden in de LAMO benoemd als personen en rechtspersonen die een bijzondere waarde hechten aan een object of (deel)collectie, er een actuele band of bepaald belang bij hebben, of vanuit een specifiek kennisgebied voornemens tot afstoting willen beoordelen op mogelijke beschermwaardigheid in de zin van de LAMO en meldingen 'mogelijk beschermwaardig' via de ADB willen kunnen indienen. Overig geïnteresseerden

betreffen personen en rechtspersonen die de publicaties via de ADB volgen en bijvoorbeeld bij interesse voor overname de contactgegevens van de publicerende partij willen kunnen inzien.

3 Publicatie van voornemens tot afstotingen/ vervreemdingen

Publicerende partijen zijn zelf verantwoordelijk voor de juistheid en volledigheid van de ingevoerde gegevens en voor de vastlegging en archivering van het afstotingsproces.

In geval een melding 'mogelijk beschermwaardig' wordt ingediend, dan ontvangt de publicerende partij binnen 10 werkdagen na ontvangst van de melding bericht van de TCB.

Na twee maanden worden de gegevens m.b.t. het voornemens tot afstoting automatisch gearchiveerd. Twee weken voor afloop van de publicatieperiode ontvangt de publicerende partij een aankondiging hiervan.

De toetsingscommissie beschermwaardigheid bevestigt na afloop van de publicatieperiode standaard of er meldingen 'mogelijk beschermwaardig' zijn ingediend.

4 Publicatie van besluiten tot afstotingen/ vervreemdingen

In de Algemene Ledenvergadering van de Museumvereniging in november 2019 is besloten om in twee situaties een vereenvoudigde publicatie op de ADB in te stellen. Deze procedure is via bijlage 6 aan de LAMO toegevoegd.

In geval van onderstaande twee situaties volstaat nu een korte melding van het besluit tot afstoting:

- Herplaatsing: objecten die herplaatst worden bij een ander geregistreerd museum;
- Afstotingen van objecten met ernstige schade én met ondubbelzinnige lage erfgoodwaarde.

Bij deze vereenvoudigde publicatie van besluiten tot afstotingen/ vervreemdingen is het niet mogelijk een melding 'mogelijk beschermwaardig' in te dienen. De besluiten worden direct gearchiveerd via de ADB.

BIJLAGE 2: Stroomschema ADB en meldingen mogelijk beschermwaardig

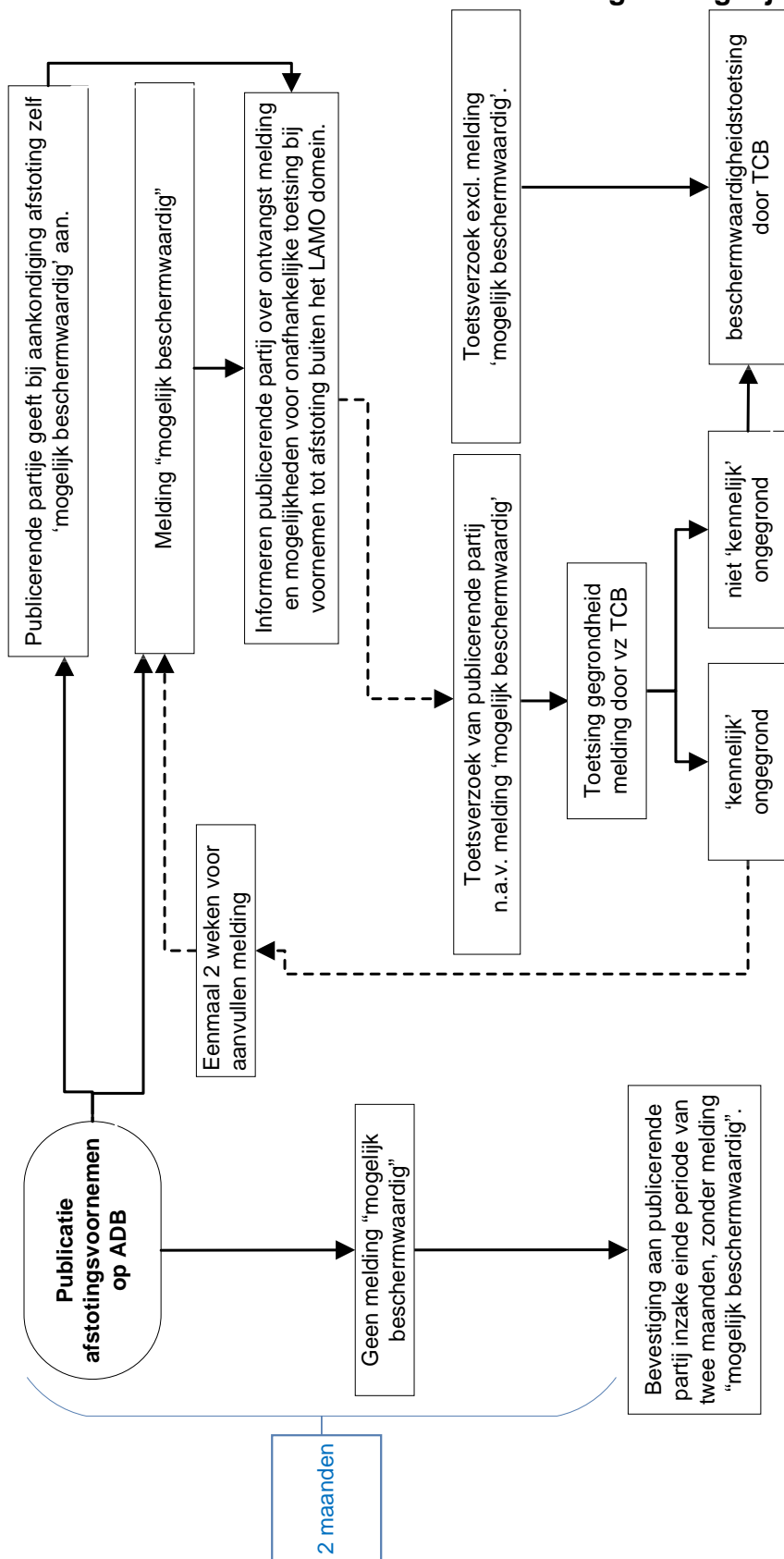

BIJLAGE 3: Stroomschema beschermwaardigheidstoetsing

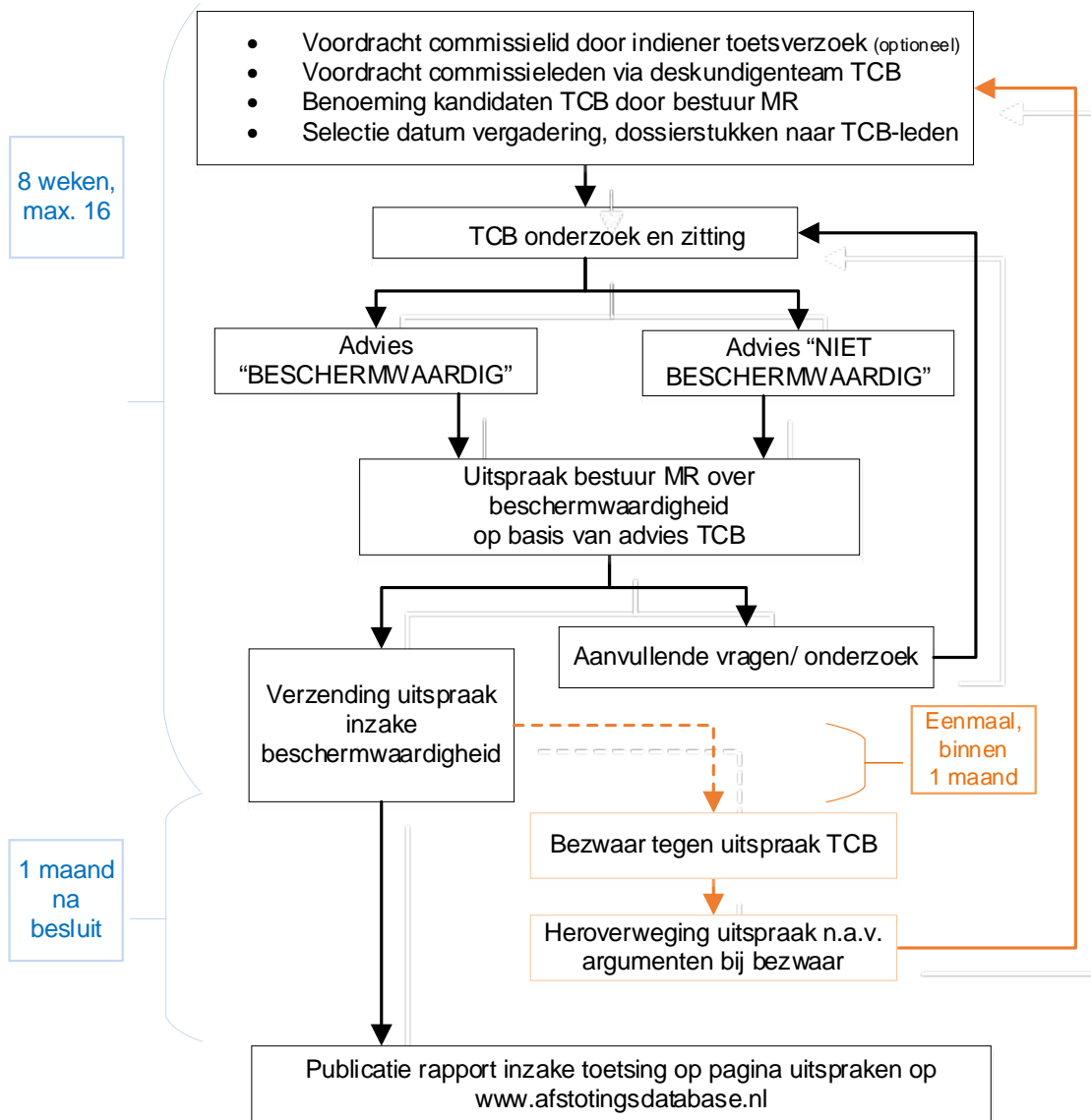

BIJLAGE 4: TCB-toetsing voor andere partijen dan geregistreerde musea

Ten opzichte van de voorgaande artikelen en bijlagen van het TCB reglement gelden enkele afwijkingen bij de uitvoering van TCB-toetsingen voor andere partijen dan geregistreerde musea. Hieronder een definitie van het begrip 'andere partijen dan geregistreerde musea' in de zin van deze bijlage en een toelichting op de afwijkingen ten opzichte van de standaard procedures bij TCB toetsingen.

Het begrip 'andere partijen dan geregistreerde musea' omvat in de zin van deze bijlage twee typen partijen:

1. overheidsinstellingen en andere publiekrechtelijke rechtspersonen,
2. niet-geregistreerde musea en niet-museale instellingen en particuliere partijen die belangrijke cultuuroederen beheren.

In geval van een toetsing inzake de collectie van een overheidsinstelling of andere publiekrechtelijke instelling (type 1), geldt de procedure als beschreven in het TCB reglement onder artikel 9.3 en 9.5 en schematisch weergegeven in bijlage 3, met uitzondering van:

- a) Toetsingskader: de Erfgoedwet is voor onderhavige toetsingen het toetsingskader. De LAMO kan ter verduidelijking gebruikt worden.
- b) Samenstelling commissie: de commissie bestaat bij onderhavige toetsingen conform artikel 4.20 van de Erfgoedwet uit minimaal twee casus specifieke deskundigen plus een voorzitter (dit wijkt af van artikel 3 lid a en artikel 3 lid c van het TCB reglement).
- c) Bezwaarprocedure: de bezwaarprocedure zoals vermeld in artikel 9.5 van het TCB reglement is bij onderhavige toetsingen niet van toepassing.
- d) Gevolgen uitspraak 'beschermwaardig': artikel 4.21 van de Erfgoedwet bepaalt dat indien de uitspraak de strekking heeft dat het een cultuuroed of verzameling betreft van bijzondere cultuurhistorische of wetenschappelijke betekenis dat of die onvervangbaar en onmisbaar is voor het Nederlands cultuurbezit, dat door de betrokken overheid/ publiekrechtelijke rechtspersoon, onder toezending van een afschrift van het advies, aan de Minister van OCW melding gedaan moet worden, ten minste dertien weken voordat wordt overgegaan tot vervreemding buiten het publieke domein.

In geval van een toetsing inzake de collectie van niet-geregistreerde musea, niet-museale instellingen en particuliere partijen die belangrijke cultuuroederen beheren (type 2), wordt het TCB reglement gevolgd. Toepassing van de LAMO bij afstoting van de collectie/ objecten waarop de toetsing betrekking heeft geldt als voorwaarde voor de uitvoering van toetsingen.

Overzicht mutaties

Mutaties t.o.v. voorgaande versies	Aanleiding
In het gehele reglement is de eerder genoemde optie van “zienswijze” als alternatief van de “melding ‘mogelijk beschermwaardig’” verwijderd, omdat een aankondiging via de ADB niet automatisch leidt tot een aankondiging van het besluit tot afstoting via de Staatscourant die overheidsinstellingen en andere publiekrechtelijke rechtspersonen op grond van de Erfgoedwet moeten doen bij afstoting.	Definitieve vaststelling procedure Erfgoedwet.
Artikel 3d: twee andere experts vervangen door: één of twee van de drie experts worden vervangen (conform LAMO, p.14).	Correctie
Actualisatie van alle verwijzingen binnen TCB reglement wegens aanpassing van nummering secties.	Actualisatie
Artikel 9.4: invoeging van de mogelijkheid tot het instellen van een instructiezitting (In geval van onduidelijkheden over de argumenten bij een beschermwaardigheidsmelding kan besloten worden tot een instructiezitting ten behoeve van het verkrijgen van nadere duiding alvorens een volledige toetsing uit te voeren).	Evaluatie TCB 2019
Onder bezoldiging zijn de bedragen van de vacatiegelden verwijderd wegens periodieke actualisatie zonder noodzaak tot wijziging van het reglement.	Evaluatie TCB 2019
Bijlage 3: oranje arcering van de bezwaarprocedure plus publicatie van rapporten 1 maand na finale besluit over beschermwaardigheid.	Evaluatie TCB 2019
Bijlage 2: Actualisatie omschrijvingen binnen stroomschema.	Actualisatie
Bijlage 4: Toegevoegd.	Evaluatie TCB 2019
Begripsomschrijvingen geactualiseerd (gewijzigd: LAMO domein, beschermwaardigheidstoetsing en vervallen: zienswijze).	Redactionele aanpassing LAMO 2016 per juni 2019
Algehele actualisatie middels tekstuele (d.w.z. geen inhoudelijke) aanpassingen.	
<p>Bijlage 1:</p> <ul style="list-style-type: none"> - Aanpassing titel bijlage: reglement beheer ADB vervangen door uitgangspunten voor beheer en gebruik ADB. - Verwijdering van begripsomschrijvingen wegens herhaling van begrippen TCB reglement. - Aanvulling van toelichting op gebruik van de ADB door andere partijen dan geregistreerde musea (sectie 2). - Verwijdering aanvullende bepalingen m.b.t. ADB accounts voor belanghebbenden en experts, te weten: <ul style="list-style-type: none"> - Voor de toewijzing van een belanghebbendenaccount moet een motivatie bijgevoegd worden. - Mochten accounts voor belanghebbenden voor andere doeleinden gebruikt worden, dan kan besloten worden om de account op te heffen. - Toevoeging sectie 4 inzake vereenvoudigde procedure LAMO. 	Actualisatie en implementatie vereenvoudigde procedure LAMO per medio 2020.
Overzicht mutaties toegevoegd.	Actualisatie